EL DR. MELITÓN GONZÁLEZ DEL SOLAR (1833-1902)*

Sebastián Alonso

Médico, docente y periodista, era miembro de la familia González del Solar, simpatizante del jordanismo que, luego de la revuelta de 1870 y la muerte del general Urquiza, se radicó en Rosario.

Melitón González del Solar nació y fue bautizado en Buenos Aires el 10 de marzo de 1833 y falleció el 30 deagosto de 1902. Era hijo del cántabro Andrés Gerónimo González del Solar y de la oriental, de ese mismo origen, Margarita de la Puente y Ceballos. Fue hermano de Andrés González del Solar, juez de Paz en Rosario, miembro de la Comisión Administradora Municipal en 1890 y 1891 e intendente de Rosario entre 18919 y 1892, sucediendo a Gabriel Carrasco (una calle del barrio de Fisherton lleva su nombre); de Nicanor González del Solar, abogado, juez y docente en Rosario; y de Carolina Rosa González del Solar, casada con José Hernández, autor del "Martín Fierro",[1] matrimonio que habitó la casa de calle BuenosAires 52 (luego 280 y actualmente 880), entre las de Rioja y Córdoba. Una placa allí colocada recuerda este hecho.

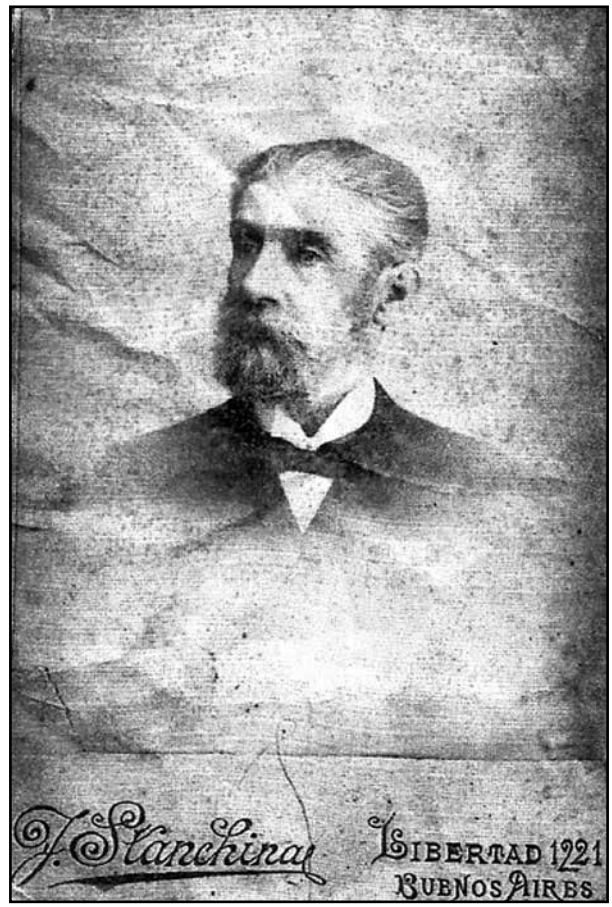

Melitón cursó sus estudios primarios en el colegio de los jesuitas y luego en el Liceo Oriental de los padres escolapios, en Montevideo. Médico y periodista, egresó de la Universidad de Buenos Aires. Cuando en mayo de 1851 Urquiza lanzó su proclama contra Rosas, Melitón se trasladó a Entre Ríos para ofrecer sus servicios como practicante en el ejército. Luego volvió a Paraná donde fue nombrado inspector de Higiene. En 1858 se recibió de doctor en Medicina, Cirugía y Obstetricia con la tesis "Identidad de la fiebre tifoidea y el tifus". Ese año fundó el Liceo Literario de Rosario. Ingresó luego en el ejército y, en 1861, junto a sus colegas Pedro Pardo y Francisco Soler, fue a Mendoza con motivo del terremoto que destruyó esa ciudad. Allí escribió una detallada descripción de esa catástrofe y sus experiencias en el Hospital San Vicente en dos notas: una escrita el 30 de abril de 1861 dirigida a Augusto Fauverty, administrador del diario "La Confederación" y otra, con fecha del 4 de mayo de 1861, dirigida a su hermano Andrés.[2] Enagosto de ese año fue designado Cirujano de Primera Clase del Ejército Nacional por el presidente Santiago Derqui. Participó en la batalla de Pavón y se radicó en Rosario, donde presidió el Consejo de Higiene de nuestra ciudad. Desde 1863 se dedicó a la práctica particular de la medicina y fue médico de la Asociación Española de Socorros Mutuos de Rosario. A raíz de la Guerra

* Artículo publicado en la revista *Rosario. Su historia y región,* Nº 129, mayo de 2014, págs. 7-8. Se reproduce por cortesía de la publicación primaria.

del Paraguay, fue nombrado cirujano en Paraná y en los hospitales de sangre de Corrientes. En 1866 regresó a Paraná y tuvo destacada actuación durante las epidemias de cólera de abril de 1867 y enero de 1868 en esa ciudad. Fue redactor de "El Comercio" de Paraná, luego de la revolución de abril de 1879. En Rosario, donde se había radicado en 1872, fue profesor del Colegio Nacional y fue nombrado jefe de Policía. Resultó electo presidente del Tribunal de Medicina en 1873, reelecto en 1876, y fue vocal en 1877.[3] Dictaba, desde 1874, las cátedras de Literatura, Instrucción Cívica e Higiene Industrial. También fue titular de la comisión asesora para la construcción del Monumento a la Bandera.[4] Colaboró con los diarios rosarinos "La Opinión Nacional", "El Mercurio" y "La Capital". Se desempeñó como socio director de la Sociedad Literaria "Mayo". En 1883 se trasladó a Buenos Aires y fue docente de la cátedra de Higiene en la Facultad de Medicina de esa ciudad. Casó en Paraná con Inés Guindón, hija de Pedro Guindón e Inés Guichón, y fueron padres de Horacio, casado con María Nidia Zuviría; María Inés, que en 1928 fue elegida presidenta de la Sociedad de Beneficencia de Rosario (cargo que ocupó hasta 1958) y que fue una de las fundadoras de la filial Rosario del Consejo Nacional de Mujeres de la República Argentina, casada con Gerardo José Constanti, diputado provincial, nacional y ministro de la Corte de Justicia de Santa Fe; Mario Mauricio; Mario Melitón, casado con Rita Linares Uriburu; María Ema, casada con Atilio Noceti; María Ignacia; Cristina; Melitón, casado con Zaida Lozano; María Cristina (que trajo de Buenos Aires a Rosario una imagen que fue bendecida el 20 de octubre de 1918 en la parroquia de San Miguel, todavía en construcción en el Barrio Echesortu,[5] casada con Pedro de Larrechea, y Jorge González del Solar, casado con Lucía Carpentier.

Agradecimiento: el autor agradece al Sr. Oscar Tavani Pérez las fotografías aportadas.

Referencias

1. Alonso S, Guspi Terán MM. *Veintidós familias cántabras de Rosario. Su historia genealógica.* Imprenta Amalevi; Rosario, 2013.
2. Carrasco E, Carrasco G. *Anales de la ciudad de Rosario.* Buenos Aires, 1897. Págs. 474, 479 y 487.
3. Carrasco G. *Apuntes biográficos contemporáneos.* Rosario, 1878. Págs. 179-95.
4. Ivern A. *Capítulo primero: Rosario alrededor del Monumento a la Bandera.* Rosario, 1969. Pág. 91
5. *Censo Histórico, Social, Comercial e Industrial, 2º Centenario de la Ciudad de Rosario 1725-1925.* E. Brancucci y Cía. Editores; Rosario, 1925.

AGRADECIMIENTO A REVISORES

El Comité Editorial de la Revista Médica de Rosario agradece a los siguientes revisores que han evaluado los trabajos enviados para publicación en el curso de 2014:

Roberto Battellini, Héctor Hugo Berra, Oscar Bottasso, José A. Cesolari, Alejandro García, Julio Libman, Ariel Naves, Mabel Martino, José Luis Rizzardi, Orlando Ruffinengo, Graciela Scharovsky, Osvaldo Teglia y Roberto Tozzini.